

PTENSKÝ ZPRAVODAJ

Z JEDNÁNÍ ZASTUPITELSTVA OBCE

konaného 11.března 2002

Zastupitelstvo obce bere na vědomí:

1. Zprávu starosty
2. Zprávu o hospodaření obce v roce 2001
3. Zprávu o provedené inventuře obecního majetku k 31. 12. 2001
4. Zahájení zkušebního provozu vodovodu ve Ptení a Ptenském Dvorku
5. Informaci o Přístavbě a rekonstrukci ZŠ Ptení

Zastupitelstvo obce schvaluje:

1. Rozpočet obce Ptení na rok 2002
2. Vyhlášení výběrového řízení žádostí na půjčky na opravy a modernizaci bytů a rodinných domků – podání žádostí do 15. 4. 2002
3. Smlouvu o veřejné dopravě obecním autobusem mezi obcí Ptení a Okresním úřadem Prostějov
4. Smlouvu o úpravě veřejného prostranství ve středu obce mezi obcí Ptení a firmou EKOLINE Vyškov
5. Smlouvu o zhotovení a instalaci plotu na nové zdi na hřbitově mezi obcí Ptení a p. Dvořákem
6. Uhradit náklady na opravu vodojemu Holubice svazku Vodovod Plumlov – Vícov a uzavřít smlouvu mezi obcí Ptení a svazkem Vodovod Plumlov – Vícov o hrazení případných dalších vícenákladů na provoz tohoto vodovodu v Holubicích – tj. částka 24.782,- Kč
7. Uzavřít smlouvu na zhotovení projektu kanalizace a ČOV ve Ptení a jejich částí pro územní rozhodnutí – nejvýhodnější nabídka
8. Podání žádosti OÚ na vykácení smrků u kostela a před budovou ZŠ
9. Zaslání upomínek dlužníkům za neuhrazené poplatky za rok 2000 a 2001. V případě neuhrazení pohledávek do 31. března odeslat II. upomínky navýšené o penále za poštovně doporučeným dopisem s termínem uhrazení do konce května a zveřejněním na obecní tabuli. Po tomto datu předat neplatiče přestupkové komisi při OkÚ v Prostějově
10. Vypracování smlouvy s podnikem STRABAG a. s., odštěpný závod Brno, oblast střed, Olomouc, na opravu části obecních vozovek
11. Uzavřít smlouvu na opravu chodníku od OÚ směrem k místní ZŠ
12. Získání obecního zaměstnance na částečný úvazek na úklid obce veřejnou vyhláškou

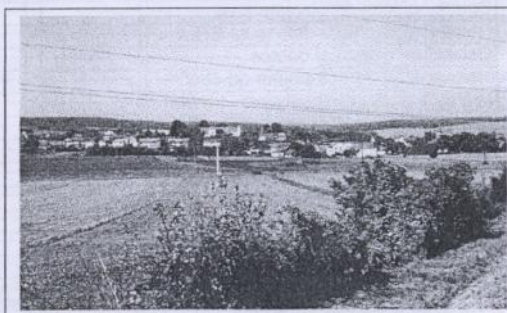

Z JEDNÁNÍ

ZASTUPITELSTVA OBCE

konaného dne 15.dubna 2002

Zastupitelstvo obce Ptení bere na vědomí :

1. Zprávu starosty
2. Minimální počet členů v okrskové volební komisi pro volby do Parlamentu ČR – 14. a 15. 6. 2002:

ve Ptení	7
Ve Ptenském Dvorku	5

Zastupitelstvo obce Ptení schvaluje:

1. Smlouvu o spolupráci obcí Mikroregionu Kostecko
2. Udělení plné moci k zastupování v jednáních ve věci Programu SAPARD, panu Jaroslavu Piňosovi, bytem Ptení č. 152, 798 43 Ptení, starostovi obce Ptení
3. Úpravu nájemného z bytů od 1. 7. 2002 do 31. 12. 2002, podle Výměru Ministerstva financí ČR, kterým se stanoví koeficient 1,04 růstu nájemného z bytu vyjadřující míru inflace cen stavebních prací
1. Darovací smlouvu, za účelem vydání publikace: „Olomoucký kraj – zpráva o stavu společnosti v letech 2001 – 2002.“ Jedná se o příspěvek obce Ptení ve výši 3.000,- Kč
2. Poskytnutí půjčky z „Fondu na opravu a modernizaci bytů obce Ptení“, těmto žadatelům:

Vymazal Zdeněk, Ptení č. 9	60.000,- Kč
Manželé Kaprálovi, Ptení č. 162	30.000,- Kč
Manželé Kejkřkovi, Ptení č. 297	15.000,- Kč
Zatloukalová Marie, Ptení 102	15.000,- Kč
3. Úprava platů a odměn zaměstnanců a zastupitelů na základě vládních nařízení č. 67/2002 a 122/2002
4. Zadat vypracování projektové dokumentace k výkopu chodníku ke hřbitovu

VÝSLEDKY HOSPODAŘENÍ V ROCE 2001

Příjmy:

Popis	Rozpočet	Výsledek
Daň z příjmů fyz. osob ze záv. činnosti	1 035 000,00 Kč	859 516,00 Kč
Daň z příjmů fyz.osob ze SVČ	120 000,00 Kč	296 047,00 Kč
Daň z příjmů fyz. osob z kapit. výnosů	115 000,00 Kč	85 706,00 Kč
Daň z příjmů právnických osob	875 000,00 Kč	768 772,00 Kč
Daň z přidané hodnoty	2 255 000,00 Kč	1 827 794,00 Kč
Správní poplatky - popl.ze psů,prostraství	50 000,00 Kč	40 250,00 Kč
Daň z nemovitostí	800 000,00 Kč	865 547,00 Kč
Splátky půjček od obyvatelstva	120 000,00 Kč	209 616,00 Kč
Neinvestiční přijaté dotace ze SR	339 442,00 Kč	343 542,00 Kč
Ostatní neinvestiční dotace	10 148 000,00 Kč	10 255 096,96 Kč
Neinvestiční dotace přijaté od obcí	361 058,00 Kč	489 475,70 Kč
Příjmy z poskytování služeb - vodné	7 000,00 Kč	6 150,00 Kč
Ostatní nedaňové příjmy - vod. přípojky	0,00 Kč	621 999,30 Kč
Předškolní zařízení - popl. MŠ	0,00 Kč	23 500,00 Kč
Základní škola - příjem za jízdné BUS	0,00 Kč	13 597,00 Kč
Služby - obecní rozhlas	0,00 Kč	4 600,00 Kč
Bytové hospodářství	600 000,00 Kč	96 585,00 Kč
Prodej části plynovodu	1 450 000,00 Kč	1 450 000,00 Kč
Sběr a svoz komunálního odpadu	73 000,00 Kč	122 271,00 Kč
Sběr a svoz ostatních odpadů	0,00 Kč	3 784,00 Kč
Příjem za prodej ov. stromů	0,00 Kč	630,00 Kč
Příjem z poskytování služeb - stravenky Forte	0,00 Kč	141 097,60 Kč
Příjem z pronájmu pozemků	0,00 Kč	4 699,00 Kč
Příjmy z pronájmu provozoven	15 000,00 Kč	9 430,00 Kč
Příjmy z podílů na zisku dividend	0,00 Kč	228,00 Kč
Příjmy z úroků	0,00 Kč	402 133,14 Kč
C e l k e m	18 363 500,00 Kč	18 942 066,70 Kč

Vydání:

Popis	Rozpočet	Výsledek
Údržba silnic a budování chodníků	1 640 000,00 Kč	628 272,50 Kč
Provoz veřejné silniční dopravy	300 000,00 Kč	90 172,00 Kč
Příspěvek na vodovod Pomoraví	3 000 000,00 Kč	2 925 292,34 Kč
Oprava vodovodní kanalizace	0,00 Kč	22 174,00 Kč
Mateřská školka	181 000,00 Kč	187 288,88 Kč
Základní školy	1 500 000,00 Kč	1 455 392,00 Kč
Místní knihovna	20 000,00 Kč	13 730,40 Kč
Kultura	40 000,00 Kč	2 174,00 Kč
Údržba věž. hodin		500,00 Kč
Příspěvek nar.dětem - významná jubilea		34 894,60 Kč
Tělovýchovná činnost	640 000,00 Kč	202 179,60 Kč
Pronájem dětské ordinace	30 000,00 Kč	31 731,00 Kč
Bytové hospodářství	200 000,00 Kč	44 276,11 Kč
Veřejné osvětlení - elektrická energie - údržba	450 000,00 Kč	458 735,95 Kč
Pohřebnictví - údržba hřbitova	100 000,00 Kč	241 243,60 Kč
Projektová dokumentace		9 948,00 Kč
Sběr a svoz kom. odpadů	200 000,00 Kč	100 802,80 Kč
Sběr a svoz nebezpečných odpadů		27 296,90 Kč
Ostatní nakládání s odpady		7 194,00 Kč
Péče o vzhled obcí a veřejnou zeleň	278 000,00 Kč	76 660,80 Kč
Dávky zdravotně postiženým občanům	42 000,00 Kč	42 000,00 Kč
Civilní ochrana		1 400,00 Kč
Požární ochrana - nákup materiálu - údržba	30 000,00 Kč	33 822,31 Kč
Zastupitelstva obcí	650 000,00 Kč	624 276,00 Kč
Čin. místní správy - nákup mater.,služeb - pojišť.	1 150 000,00 Kč	1 294 674,00 Kč
Ostatní činnosti - odvody - půjčky - rezervy	660 000,00 Kč	201 243,20 Kč
Dotace na školní stravovnu ZŠ	5 000 000,00 Kč	4 999 999,96 Kč
C e l k e m		13 757 374,95 Kč

ROZPOČET PRO ROK 2002

Příjmy:

Popis	Rožpočet
Daň z příjmů fyzických osob ze závislé činnosti	1 165 000,00 Kč
Daň z příjmů fyzických osob z podnikání	175 000,00 Kč
Daň z příjmů fyzických osob z kapitálových výnosů	110 000,00 Kč
Daň z příjmu právnických osob	893 000,00 Kč
Daň z přidané hodnoty	2 246 000,00 Kč
Správní poplatky	46 000,00 Kč
Daň z nemovitosti	865 000,00 Kč
Pronájem z bytů	65 000,00 Kč
Pronájem nebytových prostor	15 000,00 Kč
Poplatky za odvoz TKO	200 000,00 Kč
Dotace na provoz obecního autobusu	170 000,00 Kč
Prodej plynovodu - sítě ve Ptení	1 450 000,00 Kč
Neinvestiční dotace přijaté od obcí - Přemyslovice	12 000,00 Kč
Neinvestiční dotace přijaté od obcí - Lipová	40 000,00 Kč
Neinvestiční dotace přijaté od obcí - Stínava	48 000,00 Kč
Neinvestiční dotace přijaté od obcí - Vícov	4 000,00 Kč
Neinvestiční dotace přijaté od obcí - Stražisko	160 000,00 Kč
Neinvestiční dotace přijaté od obcí - Ohrozim	9 818,00 Kč
Neinvestiční dotace přijaté od obcí - Hlučov	5 000,00 Kč
Neinvestiční dotace přijaté od obcí - Zdětín	100 000,00 Kč
Dotace od Okresního úřadu	321 182,00 Kč
Přebytek z roku 2001	6 696 000,00 Kč
Investiční dotace na přístavbu a rekonstrukci ZŠ Ptení	8 500 000,00 Kč
Celkem	23 296 000,00 Kč

Vydání:

Popis	Rožpočet
Udržba místních komunikací	3 500 000,00 Kč
Provoz veřejné silniční dopravy	170 000,00 Kč
Udržba vodovodu ZŠ	40 000,00 Kč
Výstavba vodovodu Pomoraví v Ptenském Dvorku - přípojky	450 000,00 Kč
Udržba vodovodu Holubice	40 000,00 Kč
Provoz MŠ Ptení	200 000,00 Kč
Provoz ZŠ Ptení	1 400 000,00 Kč
Přístavba a rekonstrukce ZŠ Ptení	1 100 000,00 Kč
Obecní knihovna	30 000,00 Kč
Záležitosti kultury - materiál	50 000,00 Kč
Tělovýchova - údržba a neinvestiční dotace	1 500 000,00 Kč
Nájem za dětské zdravotní středisko	40 000,00 Kč
Bytové hospodářství - údržba	40 000,00 Kč
Veřejné osvětlení - údržba a elektrická energie	350 000,00 Kč
Udržba a oprava hřbitova	500 000,00 Kč
Svoz a sběr komunálního odpadu	270 000,00 Kč
Sběr a svoz nebezpečného odpadu	30 000,00 Kč
Vybudování úprav v okolí kostela a ve středu obce	1 600 000,00 Kč
Péče a výsadba nové zeleně	112 000,00 Kč
Sociální péče starým a zdravotně postiženým - indiv. doprava	24 000,00 Kč
Požární ochrana - údržba a nákup materiálu	50 000,00 Kč
Zastupitelstva obcí - odměny, sociální a zdravotní pojištění	800 000,00 Kč
Činnost místní správy - pojištění, provoz, údržba, nákup poč. techniky	1 700 000,00 Kč
Ostatní činnost	800 000,00 Kč
Přístavba a rekonstrukce ZŠ	8 500 000,00 Kč
Celkem	23 296 000,00 Kč

Zahájení úprav veřejných prostranství v Ptenském Dvorku

Ke konci května má být dokončena úprava středu obce a okolí kostela. Tuto úpravu a budování nových chodníků provádí firma EKOLLINE S+O, Vyškov. S touto firmou je uzavřen i příslib na vybudování chodníku a lávky přes potok v Ptenském Dvorku od autobusové zastávky k bytovkám, kolem státní silnice III. třídy č.37349. V současné době je zpracováván projekt u firmy Stavtes Prostějov a probíhá jednání mezi majitelem soukromého pozemku panem Vojtěchem Skulilem o pochopení a umožnění provedení této stavby. Vybudování chodníku by velmi přispělo ke zvýšení bezpečnosti chodců, a zejména dětí, v této části obce.

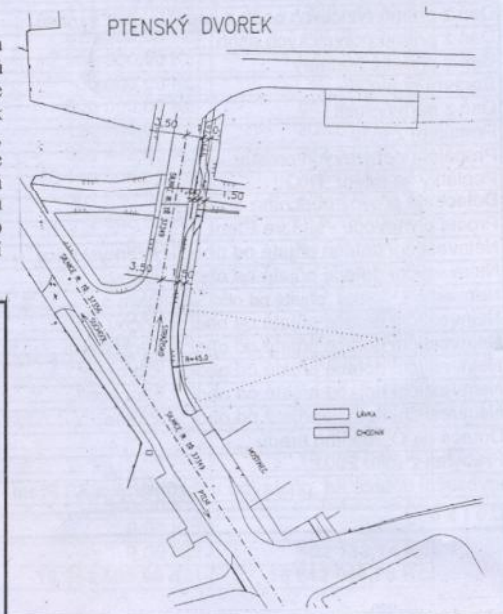

Rekonstrukce školní stravovny

Probíhající provoz kuchyně bude od 11. května pokračovat rekonstrukcí jídelny a přilehlých skladů a objektů. Z tohoto důvodu musí být přerušen do konce školního roku provoz kuchyně a pro žáky školy zřízeno náhradní stravování ve spolupráci se školní stravovnou ZŠ Plumlov. Obědy pro mateřské školky v našem rozvozovém obvodu bude po tuto dobu zajišťovat školní stravovna při ZŠ Přemyslovice. Protože obě tyto vývařovny mají jen omezené možnosti, nemůže škola zajistit poskytování obědů školním pracovníkům, učitelům a důchodcům. Ve vyjimečných případech by pro důchodce mohl OÚ zajistit dovážení obědů od Charity Konice, ale za cenu asi 50,-Kč za jeden oběd. Pokud by někteří občané měli o tyto obědy zájem, je nutné v prvních dnech května nahlásit tento požadavek na OÚ ve Ptení. Provoz školní kuchyně bude zahájen v prvním týdnu měsíce září a nová rekonstrukce umožní vařit větší množství obědů a pokrýt tak požadavky našich občanů.

Firma

Karel Huňka

TOPENÍ – VODA – PLYN

provádí

*připojení domácích vodovodů
na vodovodní přípojky*

telefon: 0508 / 376 319

UPOZORNĚNÍ

Upozorňujeme všechny občany v obci Ptení, že v rámci zkušebního provozu je již možný odběr vody z vodovodu Pomoraví. Hygienická stanice v Prostějově provedla tři kontrolní odběry a voda odpovídá státní normě pro pitnou vodu. Pokud by občané zjistili, že dochází u některé vodovodní přípojky k úniku vody, žádáme je, aby tuto skutečnost nahlásili na obecním úřadě.

SVOZ NEBEZPEČNÉHO ODPADU

Svoz nebezpečného odpadu se uskuteční v sobotu 11. května 2002. Předpokládaná doba svozu je:

- 8,00 hod. Ptení - parkoviště u obchodu
- 9,00 hod. Ptenský Dvůrek - před obchodem
- 10,00 hod. Holubice - před obchodem

Svoz komunálního odpadu: 13. května, 27. května
10. června, 24. června
vždy v pondělí ráno

Ptenský zpravodaj – informační čtvrtletník Obecního úřadu Ptení. Náklad 250 výtisků.

Redakční rada: František Triska, Vladka Krejčí, Sylva Poláčková a Jaroslav Piňos. Foto: Mgr. Karel Folín.

Redakce si vyhrazuje právo příspěvky zkrátit, případně upravit.