PTENSKÝ ZPRAVODAJ

Informační čtvrtletník obecního úřadu

Září 2014 **Číslo 3**

ZE ZASEDÁNÍ OBECNÍHO ZASTUPITELSTVA

Usnesení z 29. zasedání ZO Ptení ze dne 2. července 2014

A) *Zastupitelstvo obce Ptení bere na vědomí:*

1) Zprávu o činnosti ZO Ptení a OÚ Ptení za období od 24. 6. 2014 do 2. 7. 2014
2) Zprávu o revizi elektrického zařízení na bytovce č.p. 175
3) Informaci starosty o přípravě podkladů pro zpracování návrhu obecně závazné vyhlášky o ochraně před nadměrným hlukem

B) *Zastupitelstvo obce Ptení schvaluje:*

1) Na základě doporučení hodnotící komise pro výběr zhotovitele akce „Zateplení mateřské školy, Ptení" vylučuje uchazeče Jiřího Boháče, Ptení 168, 798 43 Ptení. Důvody vyloučení jsou uvedeny v protokolu
2) Na základě doporučení hodnotící komise pro výběr zhotovitele akce „Zateplení mateřské školy, Ptení" vylučuje uchazeče Dopoinvest s.r.o., Bohuslavice 19, 798 56 Bohuslavice. Důvody vyloučení jsou uvedeny v protokolu
3) Firmu Stavební společnost Navrátil, s.r.o., Vápenice 17/2970, 796 01 Prostějov na dodavatele stavebních prací na akci „Zateplení mateřské školy, Ptení" v celkové částce 2.515.820,-Kč bez DPH,3.044.142,-Kč včetně DPH. Zastupitelstvo pověřuje starostu podpisem příslušné smlouvy (po uplynutí lhůty pro podání námitek)
4) Darovací smlouvu mezi Tělocvičnou jednotou Sokol Ptení a Obcí Ptení na budovu sokolovny a přilehlých pozemků do majetku obce
5) Rozpočtové opatření č. 2/2014

Usnesení z 30. zasedání ZO Ptení ze dne 21. srpna 2014

A) *Zastupitelstvo obce Ptení bere na vědomí:*

1) Zprávu o činnosti ZO Ptení a OÚ Ptení za období od 3. 7. 2014 do 21. 8. 2014
2) Zahájení opravy silnice III/37354 Holubice - Hrochov, její uzavírku v termínu 26. 8. - 30. 11. 2014 a plánované objízdné trasy pro veřejnou autobusovou dopravu
3) Vyjádření společnosti E.ON k rekonstrukci varovného systému a rozhlasu v obci Ptení
4) Postup prací na akci „Zateplení MŠ, Ptení"
5) Návrh poptávky na úvěr „Kanalizace a ČOV Ptení"

B) *Zastupitelstvo obce Ptení schvaluje:*

1) Jmenuje komisi pro otvírání obálek, členy a náhradníky hodnotící komise při realizaci akce „Kanalizace a ČOV Ptení" s názvem zakázky „K 00108A - stavba kanalizace"

Komise pro otvírání obálek:
Jiří Porteš - starosta
Mgr. Ing. Ladislav Kavřík - advokát
Mgr. Kamila Ševčíková - advokátní koncipient

Členové hodnotí komise
Jiří Porteš - starosta
Josef Svoboda - místostarosta
Ing. Zuzana Francová - členka zastupitelstva
Ing. Radek Sedláček - zástupce projektanta
Petr Němeček - zástupce TDI
Ing. Lenka Štajnerová - zástupce TDI
Mgr. Ing. Ladislav Kavřík - advokát

Náhradníci členů hodnotící komise
Ing. Dušan Skulil - předseda finančního výboru
Radek Špicera - člen zastupitelstva
Petr Musil - člen zastupitelstva
Martin Plachý – zástupce projektanta
Tomáš Sedlář - rozpočtář, zástupce TDI
Svatava Němečková - zástupce TDI
Mgr. Kamila Ševčíková - advokátní koncipient

2) Smlouvu o zřízení věcného břemene mezi Obcí Ptení a E.ON Distribuce, a.s., na akci „Ptení, přípojka NN, Přikryl"
3) Rozpočtové opatření č. 3/2014
4) Obecně závaznou vyhlášku č. 2/2014, kterou se zrušuje Obecně závazná vyhláška č. 1/2003 o použití nižšího koeficientu pro výpočet daně z nemovitosti
5) Firmu Královská obchodní, s.r.o., Medlov, Královská 83, na montáž žaluzií a sítí oken a dveří na budovu Mateřské školky Ptení v částce 33.803,- Kč bez DPH, 40.902,- Kč s DPH.

Usnesení z 31. zasedání ZO Ptení ze dne 11. září 2014

A) *Zastupitelstvo obce Ptení bere na vědomí:*

1) Zprávu o činnosti ZO Ptení a OÚ Ptení za období od 22. 8. 2014 do 11. 9. 2014
2) Informace k vyhlášené dotační výzvě kompostéry - Vybrána firma Ekostav Zlín s.r.o.
3) Přezkoumání hospodaření obce Ptení dne 18.9.2014
4) Postup prací na akci „Zateplení MŠ, Ptení"
5) Upozornění vlastníkům nemovitostí na ořez, popř. odstranění dřevin ohrožující bezpečný provoz elektrického zařízení distribuční soustavy
6) Termín svozu nebezpečného odpadu - 27. září 2014
7) Termín voleb do zastupitelstev obcí - 10. - 11. října 2014
8) Provedena deratizace v obci, položení nástrah a kontrola ošetřených objektů
9) Doporučení hodnotící komise k zaslání druhých výzev na doplnění nabídek pro výběr zhotovitele stavby „Kanalizace a ČOV Ptení" s názvem zakázky „K 00108A - stavba kanalizace".
10) Žádost o snížení rychlosti v osadě Pohodlí od p. Tomáše Bábka

B) Zastupitelstvo obce Ptení schvaluje:

1) Smlouvu o poskytnutí příspěvku na realizaci investiční akce „III/37354 Holubice - Hrochov" (úhrady části nákladů výstavby autobusové zastávky Holubice a Pohodlí) v celkové částce 180 240,91 Kč včetně DPH
2) Rozpočtové opatření č. 4/2014

Usnesení z 32. zasedání ZO Ptení ze dne 18. září 2014

A) *Zastupitelstvo obce Ptení bere na vědomí:*

1) Zprávu o činnosti ZO Ptení a OÚ Ptení za období od 12. 9. 2014 do 18. 9. 2014
2) Zprávu dílčího přezkoumání hospodaření obce Ptení za období leden - srpen 2014
3) Postup prací na akci „Zateplení MŠ, Ptení"

B) *Zastupitelstvo obce Ptení schvaluje:*
1) Výběr poskytovatele úvěru akce „Kanalizace a ČOV Ptení"- Českou spořitelnu a.s., Olbrachtova 1929/62, Praha 4. Zastupitelstvo pověřuje starostu podpisem příslušné smlouvy
2)Na doporučení hodnotící kom. Zastupitelstvo obce Ptení rozhoduje o přidělení veřejné zakázky firmě Strabag a.s., Na Bělidle 198/21, 150 00 Praha 5, na zhotovitele stavby „Kanalizace a ČOV Ptení" s názvem zakázky „K 00108A - stavba kanalizace" v celkové částce 65.133.710,83 Kč bez DPH, 78.811.790,10 Kč včetně DPH. Zastupitelstvo pověřuje starostu podpisem příslušné smlouvy po uplynutí lhůty pro podání námitek
3)Vyhlášení poptávky na akci „Výměna radiátorů ÚT - mateřská škola"
4)Smlouvu č. 14166483 o poskytnutí podpory ze Státního fondu životního prostředí v rámci Operačního programu Životní prostředí na realizaci proj.„Zateplení mateřské školy, Ptení"
5) Smlouvu o zřízení věcného břemene mezi Obcí Ptení a E.ON Distribuce, a.s., F. A. Gerstnera, České Budějovice, na akci „Ptení, úprava přípojky NN, Porteš"

Trochu statistiky ze Zastupitelstva Obce Ptení

Ve volebním období 2010 - 2014 se Zastupitelstvo obce Ptení sešlo kromě ustavující schůze (10. listopadu 2010), doposud na 32 veřejných zasedáních.

V roce 2010 se sešlo 2x, v roce 2011 7x, v roce 2012 8x, v roce 2013 7x, v roce 2014 9x. Těchto zasedání se podle presenčních listin účastnilo 461 občanů (podepsaných hostů), což je průměrně 14 občanů na zasedání. Největší účast - 57 občanů - byla na 10. zasedání ZO Ptení dne 26.1.2012, nejméně - 2 občané, se zúčastnili 32. zasedání dne 18.9.2014.

Zastupitelé na veřejných jednáních strávili celkem 79 hodin, což je průměr 2 hodiny 40 minut na zasedání. Nejdelší jednání proběhlo na 11. zasedání ZO Ptení dne 28.3.2012, které trvalo 4 hodiny 25 minut, nejkratší bylo 32 zasedání dne 18.9.2014, které trvalo 45 minut.
Zastupitelstvo obce Ptení je 11 členné.

K 16. květnu 2012 rezignoval z důvodu přestěhování zastupitel Ing. Tomáš Badal, kterého vystřídala Ing. Zuzana Francová.

Z 33 zasedání Zastupitelstva obce Ptení byli omluveni: Petr Musil 20x, Ing. Dušan Skulil 14x, Pavla Dočkalová 11x, Jana Honová 9x, MUDr. Jana Hajnyšová a Pavel Šmidra 7x, Ing. Zuzana Francová 4x, Ing. Tomáš Badal, Radek Špicera a Pavel Šnajdr 2x, Josef Svoboda 1x.

Vím, že není jednoduché skloubit práci člena zastupitelstva s prací v zaměstnání, především u těch členů, kteří pracují na směny. Proto si vážím toho, že každé zasedání ZO Ptení bylo usnášeníschopné, byla vždy přítomna nadpoloviční většina zastupitelů. A vždy zvítězil (i za pomocí diskuse občanů) zdravý rozum při důležitých hlasováních a rozhodováních. *Jiří Porteš*

Slovo starosty

Dny se nám zkracují, stíny začínají být delší a sluníčko musí po ránu často těžce bojovat s mlhou, aby nás během babího léta alespoň ještě trochu zahřálo. Skončily houbařské hody a začalo období pouštění draků, čas burčáku. Padají kaštany, dozrávají ořechy, sklízí se řepa a brambory. Příroda nám ukazuje červeno-zlatou barvu, kde lesy, pole i louky v našem okolí nám tuto nádhernou podívanou rády umožní. Malířská paleta podzimních barev obohacuje svou krásou naše pohledy. Kolik asi z těchto emočních pocitů zůstane v každém z nás i nadále a nepropadne ihned v zapomnění?

Vážení občané, během měsíce srpna a září probíhalo výběrové řízení na zhotovitele stavby „Kanalizace a ČOV Ptení". Zastupitelstvo obce na svém 32. zasedání dne 18. září 2014 schválilo přidělení veřejné zakázky firmě Strabag a.s., Na Bělidle 198/21, Praha 5, v celkové částce 78.811.790,10 Kč včetně DPH. Doposud není podepsaná smlouva o dílo, neboť se čeká na uplynutí lhůty pro podání námitek.

Po podepsání smlouvy bude odsouhlasen harmonogram stavby, kde bude upřesněno podrobné provádění jednotlivých úseků akce. Především se musí zkoordinovat možné uzavírky, objízdné trasy, průjezdy nákladní dopravy na pilu Javořice a Agrop, linková autobusová doprava, apod. V době, kdy bude odsouhlasen harmonogram stavby, budou všichni vlastníci nemovitostí informováni o průběhu výstavby kanalizačního řádu v jednotlivých částech obce. Ve Ptení proběhne společné jednání v sokolovně, na Ptenském Dvorku v místním pohostinství. Pro hladký průběh stavby bude zapotřebí spolupráce občanů. Ta bude potřebná zejména na začátku stavby, aby dobře promysleli, kde se jejich kanalizace napojí na stokovou síť. Před zahájením prací v jednotlivých úsecích projedná umístění domovních přípojek s vlastníky nemovitostí zástupce obce, dodavatele a stavební dozor.

Bude-li vše dobře probíhat, realizace hlavního kanalizačního řádu a ČOV proběhne v období od října 2014 do konce června 2015. Tento termín je dán poskytovatelem dotace - Státním fondem životního prostředí ČR, v „Rozhodnutí o poskytnutí dotace".

Zasedání Mikroregionu Kostelecko, které proběhlo 2. září, odsouhlasilo vítěznou firmu Ekoplast Zlín s.r.o., na akci „Nakládání s biologickým odpadem v obcích Mikroregionu Kostelecko". Členské obce schválily návrh smlouvy a v současné době jsou potřebné dokumenty přeposlány na SFŽP, kdy se čeká na vydání „Rozhodnutí o poskytnutí dotace". Dotace tvoří 90%, vlastní podíl obce (107.549,- Kč) 10% z celkové částky. Předpokládáme, že kompostéry a štěpkovač by měly být do konce roku dodány na obce.

Vážení spoluobčané - všechno má svůj konec, stejně jako čtyřleté volební období. Po celé období jste byli pravidelně informováni o realizaci jednotlivých akcí pomocí čtvrtletně vycházejícího Ptenského zpravodaje a také máte určitě přehled, co se v uplynulém volebním období v obci udělalo. Samozřejmě, jsou věci, které by se daly dělat jinak a které mohly vypadat jinak. Ale ukažte mi někoho, kdo je bezchybný, dokonalý. Neplýtvali jsme finančními prostředky obce, naopak jsme se snažili realizované akce posuzovat podle potřebnosti, finanční náročnosti a možnosti získání dotací. Vytvořili jsme si i malou finanční rezervu na náročnější akci - výstavbu kanalizace.

Člověk obvykle, je-li k sobě upřímný, nebývá příliš spokojený se svým dílem, a to je motorem jeho další činnosti. Vždy jsem se ale snažil tak, abych prospěl obci. Musím přiznat, že jsem občas žil i v úzkosti, v rozpacích, zda moje rozhodnutí je opravdu to nejlepší, co mohu učinit. Věřte mi, rozhodnout se, je někdy velmi, velmi nesnadné. Na misky vah musíme jemně klást všechna pro a proti, vážit každý, byť i ten sebemenší vliv, a poté se rozhodovat, jakým směrem se dát. Je až neuvěřitelné, kolik různých problémů je třeba řešit, aby z pohledu občana byl život v obci nerušený. Ale ne vše řeší člověk sám, je zde na důležitá rozhodnutí 11-ti členné obecní zastupitelstvo. A proto mám poslední příležitost v tomto volebním období poděkovat všem zastupitelům za jejich práci na společném rozvoji obce. Nebylo důležité, kdo jakou volební stranu zastupuje, ale šlo především o to, jak v dané situaci posloužit obci. Jmenovité poděkování patří panu Františku Třískovi, který nejen že pomáhal při vytváření „obrazu" Ptenského zpravodaje, ale svou hudbou doprovázel i svatební obřady a vítání občánků. Poděkování patří i mým spolupracovníkům, pracovníkům obecního úřadu a všem, kteří jakýmkoliv způsobem přispěli k rozvoji naší obce.

Závěrem si dovolím vyzvat Vás všechny, kteří máte zájem ovlivňovat správu věcí kolem nás - přijďte ve dnech 10. - 11. října do volebních místností a vybírejte z kandidátních listin osobnosti, kterým důvěřujete.

Jiří Porteš

Realizované akce v tomto volebním období

Vážení spoluobčané, dovolte, abych vás seznámil s realizovanými akcemi v naší obci za volební období 2010 – 2014.

V první řadě je třeba zmínit dokončení výstavby 18-ti stavebních míst včetně inženýrských sítí v lokalitě Báchorky, kde dva stavební pozemky už našly své majitele.

V rámci zlepšení životního prostředí byly vybudovány tři dětská hřiště. Ve Ptení, Ptenském Dvorku a na Holubicích. Na dvou z nich byla provedena výsadba zeleně a nové výsadby se dočkalo i okolí obecního úřadu, opravený pomník padlých na Ptenském Dvorku, park ZŠ, okolí hřbitova a zahrada MŠ. Zároveň s touto výsadbou bylo upraveno prostranství u autobusová zastávky. V obci byly rozmístěny odpadkové koše a osazeny nové parkové lavičky, zatím vesměs na dětských hřištích. Dále pak byly vyrobeny a instalovány tři infotabule s turistickou mapou okolí obce.

V oblasti péče o obecní budovy byla zrekonstruována požární zbrojnice, kde se jednalo o opravu garáží a zázemí hasičské jednotky. Na budově obecního úřadu se opravil komín a část střechy, která byla v havarijním stavu. Došlo i na rekonstrukci kanceláře starosty.

Obecní zastupitelstvo také rozhodlo o opravách bytového domu č.p.175, kde byla zrekonstruována střecha včetně komínů a dešťových svodů. Dále bylo v celé budově opraveno topení a provedena výměna oken a dveří.

V sokolovna byla nově vymalována a byly zrekonstruovány venkovní lavičky a stoly. Došlo také na opravu opěrné zdi u venkovního schodiště, která se začala rozpadat a hrozilo její zřícení. Byla provedena oprava zahradního osvětlení a realizována nová výsadba vzrostlých lip. Ty nahradily staré stromy, které byly pokácené na základě znaleckého posudku pro jejich nebezpečnost.

Obecní úřad nechal vypracovat energetický audit obce, který řeší možné úspory energií, včetně vypracování optimalizovaných postupů pro jejich naplnění. Tento dokument se stal zároveň vodítkem pro zpracování dalších projektů. Jedním z nich bylo provedení kompletní rekonstrukce veřejného osvětlení ve Ptení, včetně jeho nového ovládání, šetřící obci 25% energetických nákladů. Zároveň s touto rekonstrukcí bylo provedeno i nasvětlení místního kostela. Dalším vypracovaným projektem na základě energetického auditu byla i kompletní revitalizace mateřské školy. O realizaci této akce se můžete dočíst na jiném místě tohoto vydání zpravodaje.

Z připravených projektů do budoucna je třeba také zmínit projekt na rekonstrukci komunikací v parku základní školy, jehož jedna etapa, tj. příčný chodník, už byla realizována. Při této akci byla zároveň opravena parkovací plocha u rampy jídelny základní školy.

Je také vypracovaný projekt na rekonstrukci obecního rozhlasu. Na pozdější realizaci je rovněž připraven projekt na část chodníku a parkoviště u místního hřbitova a také studie pro projekt na zastávku, lávku a chodník na Ptenském Dvorku od pohostinství směrem k Suchdolu. Dále byl zpracován nový územní plán obce, na který se získaly dotace z Programu obnovy venkova (POV).

V souvislosti s plánovaným propojením cesty pro pěší od základní školy přes objekt Skládalovo k poště byl v této části zatrubněn potok. Celá plocha s chodníkem by měla v budoucnu navazovat na stávající dětské hřiště a vytvořit tak klidovou zónu v centru obce. Zároveň s touto akcí byl odbagrován a vyčištěn potok u zastávky a meliorační strouhy za obcí směrem ke hřbitovu. Ze stavebních akcí je kromě chodníku v parku ZŠ také třeba zmínit vybudování chodníku na Slatině, který byl protažen směrem ke hřbitovu až za zástavbu obce. Došlo také na rekonstrukci chodníku před prodejnou COOP a chodníku kolem skleníku ZŠ. Zde bylo nutné vybudovat opěrnou zídku s novým plotem, aby se nový chodník nezačal rozjíždět. Skleník samotný byl před započetím stavby demontován a ekologicky odstraněn. Na podnět občanů bydlících u Bukáčkovy vily byla vybudována nová zpevněná točna pro vozidla svážející komunální odpad.

V oblasti třídění odpadu došlo také k posunu vpřed. Obec zakoupila další kontejnery, mj. i na starý papír, a v současné době čeká na dodávku zahradních kompostérů a štěpkovače větví.

V současné době došlo k ukončení náročných příprav na vybudování kanalizace v obci. Je vypracován projekt, vydáno stavební povolení a ukončené výběrové řízení. Realizace začne v měsíci říjnu a bude bezesporu nejnákladnější a nejpotřebnější stavební akcí v historii naší obce. Bude stát necelých 79 milionů a obec na ni získala dotaci z Operačního programu životního prostředí ve výši cca 90 % uznatelných nákladů.

Tolik v kostce k výčtu realizovaných akcí za uplynulé volební období.

Josef Svoboda

Dětský den

V sobotu 28. června 2014 se na ptenském hřišti, za podpory FC Ptení, Obecního úřadu Ptení a SDH Ptení, konala velká oslava na počest všech dětí. Jelikož počasí přálo, nebránilo nám nic v tom, abychom nemohli zahájit den plný her, soutěží a samozřejmě zábavy. Opravdu bohatý program sobotního odpoledne začal ve 14:30 hod. A na co se mohly děti těšit?

Jako první na řadu přišli nejmladší členové hasičského sboru, kteří hned dvakrát předvedli své 100% výkony, za které byli mimo jiné odměněni i bohatým potleskem od početného publika, jelikož účast na dětském dni byla od prvních minut programu více než-li hojná. V průběhu dne jsme se dočkali ještě několika velmi dobrých výkonů ze strany hasičů. Vyzdvihnout lze bezesporu výkon profi hasičů (SDH Ptení) a jakýmsi hřebem těchto vystoupení, na který čekali všichni přítomní, byli ptenští profíci s útokem na tří proudy. Při vstupu do areálu ptenského hřiště obdrželo každé dítko kartičku, se kterou muselo splnit všech 12 velmi záludných disciplín. Všichni, kdo jsme se dívali na výkony přítomných dětí musíme uznat, že účastníci her nás přesvědčili o svých fyzických schopnostech. Za tento výkon si každý bezesporu zasloužil malý dárek v podobě balíčku se sladkostmi. Pro děti byly připraveny i další disciplíny, za které získávaly odměny. Zmínit můžeme například kopání na bránu. Abychom nenechali ani rodiče v poklidu, zapojili jsme je hned do disciplíny, jenž měla obrovský úspěch. Disciplína byla určena pro všechny děti , které měly za úkol během jedné písně od všech přítomných nasbírat co největší množství oděvů a nutno podotknout, že mezi nashromážděnými oděvy byla celá řada velmi unikátních kousků. Také proto si nejlepší sběratelé sebou odnesli sladkou odměnu .

Po celé odpoledne mohly děti bezplatně využít velký skákací hrad, nebo projížďky v koňském povozu. Hřebem odpoledne byla nafoukaná požární pěna, ve které si děti užily pěnovou válku všichni proti všem.

A jak bylo možné návštěvníky dětského dne poznat? Velmi jednoduše, nikdo z nás si nenechal ujít možnost, nechat si namalovat některý z krásných obrázků na obličej. Tak jsme mezi sebou potkávali různé motýlky, květinky, ale i pohádkové a filmové postavičky.

Pro návštěvníky dětského dne bylo po celé odpoledne připraveno bohaté občerstvení v podobě chlazených nápojů a dobrot z udírny, jejichž vůně nás všechny zlákala. Celý program měl být zakončen příletem malého vrtulníku, ale bohužel větrné počasí mu nedovolilo vzlétnout z letiště v Olomouci.

Dovolte nám, abychom poděkovali všem, kteří se jakýmkoliv způsobem zapojili do příprav a organizace dětského dne, ale i Vám všem, kteří jste přišli krásné odpoledne strávit spolu s námi. Již nyní se na Vás těšíme i v příštím roce při oslavách svátku všech dětí.

Pořadatelský tým FC Ptení

Tábor Suchdol 2014

Dobrá nálada, pohoda, úsměvy, kamarádi, ale i vzrušení, adrenalin a napětí. Tak bychom mohli charakterizovat letošní tábor Suchdol, který se konal na obvyklém tábořišti pod modříny v chladném a deštivém srpnu letošního roku.

V odlesku posledního ohně s vyhlášením soutěže o nejlepšího tábornika, nejsnaživější družstvo a nejpečlivěji uklizený stan jsme se všichni zasnili nad opět nezapomenutelnými zážitky. Vždyť se sešla hojnost dětí ve věku od miminek přes batolata až po děti, které už se dětmi být necítí, ale my je stále vidíme jako malé. Sešla se i hojnost dospělých, kteří rádi tráví svou dovolenou, svůj volný čas, hrami a soutěžemi a snad i škrabáním brambor.

Všechno klapalo jako po drátku. Bohužel stále ještě větru a dešti neporučíme, ale i tak jsme si po těch deseti deštivých dnech, kdy nám přirostly gumáky na nohy, mohli se slzou v oku říct: Bude se nám stýskat, takže za rok ahoj!!

„Zima a plná břicha, teplé ponožky a hodila by se čepice na hlavu. Příští rok si zasloužíme lepší počasí! Ale přesto bych neměnil, těch 10 dní s kamarády stálo za to..." (tábornik O.Š.)

Mateřská škola

Na přelomu měsíce července a srpna se začalo pracovat na rekonstrukci mateřské školy. V roce 2013 se původně uvažovalo pouze o výměně oken, na které byla v rozpočtu vyčleněna částka 850 000 ,- Kč. Nakonec byla akce přesunuta na tento rok s tím, že se naplánuje i zateplení a obec se pokusí dosáhnout na nějaký dotační titul, což se nakonec povedlo. Na rekonstrukci byla přiznána dotace z fondů EU 2 126 725 ,- Kč a z Operačního programu Životního prostředí ve výši 125 101 ,- Kč, přičemž celkový rozpočet na celou akci činí cca 3 400 000 ,-Kč. Ve výběrovém řízení, které zaštiťovala firma IK consult s.r.o., Brno, zvítězila firma Stavební společnost Navrátil,s.r.o. Prostějov.

Celá tato rekonstrukce spočívala v zateplení obvodového pláště (fasády), které bylo provedeno po celém obvodu objektu kombinací desek z fasádního a soklového polystyrenu. Stávající okna a dveře byly nahrazeny plastovými, větší průjezdové dveře hliníkovými, vše s izolačním dvojsklem. Stropy k nevytápěnému podstřešnímu prostoru byly zatepleny minerální plstí. V levé části objektu (z čelního uličního pohledu) byla zateplena podlaha nad průjezdem a samotné stěny nevytápěného průjezdu. Nad rámec rozpočtu stavby bylo nutné opravit také komín a střechu.

Celá akce byla naplánována tak, aby v co možná nejmenší míře omezovala provoz školky. Do konce srpna bylo nutné vyměnit okna a připravit interiér na začátek školního roku. Je třeba poděkovat celému kolektivu zaměstnankyň MŠ za velké úsilí při úklidu, na který měly pouze poslední srpnový týden. Dál se tak mohlo pracovat vně budovy a přes nepřízeň počasí bude celá akce v říjnu zdárně dokončena. V nejbližší budoucnosti bude ještě nutné vyměnit staré nevyhovující radiátory za nové, vyřešit způsob termoregulace a případně pořídit nový kotel. Realizovaná rekonstrukce přinese nemalou úsporu finančních prostředků doposud vynakládaných na otop a zároveň bude budova splňovat nově nastavené normy energetické náročnosti.

Josef Svoboda

DNY PLNÉ PŘEKVAPENÍ

Ach... vzdychli všichni rodiče prvňáčků 1. září 2014 nad krásně připravenou třídou. A nejen rodiče prvňáků, ale i samotné děti ve všech třídách. Jejich třídní učitelé pro ně nachystali třídy, kde by se měly cítit, no, skoro jako doma. O prázdninách byly vymalovány a novým hravým nábytkem vybaveny tři třídy, v příštích letech je budou následovat další.

Na děti čekalo i překvapení v podobě úplně nové krásně vybavené velké družiny. A na učitele čekalo 1. září překvapení v podobě plné auly při slavnostním zahájení školního roku. Nejen plno dětí, ale i hodně maminek, tatínků, babiček i dědečků, kteří chtěli být přítomni prvního velkého kroku jejich prvňáčka. Objevily se také nové tváře v řadách starších žáků i v řadách učitelů.

Po prázdninách plni energie a nových nápadů jsme pro vás připravili spoustu akcí. Nejen osvědčenou pestrou nabídku kroužků pro děti, jejichž seznam je vystaven na školních webových stránkách, ale i jednorázové akce pro všechny věkové kategorie. Od dětiček ze školky až po aktivní rodiče či prarodiče. Co byste říkali Drakiádě, Uspávání broučků či Vánoční tvořivé dílně? Nebo dáte přednost Čarodějnicím či Sportovnímu odpoledni? Však uvidíme a uvidíte. A co tak třeba pro začátek společně vidět představení divadla Point Prostějov v naší školní aule?

My se těšíme a vy, doufám, taky. Chtěli bychom totiž, aby se v naší škole cítili dobře a spokojeně nejen děti a učitelé, ale i vy, rodiče. Těšíme se na vás všechny!!

Ve zdravém těle zdravý duch, řekli si na Základní škole Ptení

S novým školním rokem do ptenské základní školy přišlo zdravé stravování. Jáhly, bulgur, kuskus, krabí tyčinky, lněné semínko, objevily se s počátkem září na jídelníčku neobvyklé pochutiny. Děti už stačily ochutnat jáhlovou kaši, mrkvovou polévku s kuskusem, daly si lososa s bylinkovým máslem, španělské rizoto nebo se zakously do lněného chleba se sardinkovou pomazánkou. Denně pak mají k dispozici třeba i vodu s limetkou. Změny stravování by měly přinést zdravý požitek z jídla a hlavně spokojenost mladých strávníků, kteří mohou reagovat na podávanou stravu například vhozením svého názoru do schránky důvěry. Některá jídla budou v průběhu roku k vidění i na stránkách školy, rodiče dětí je pak mohou omrknout osobně přímo ve školní jídelně.

Nová školní družina

Začátek letošního školního roku znamenal pro družinu naší základní školy velké změny. S nástupem 27 prvňáčků dvě stávající oddělení nestačily, proto bylo nutné přes prázdniny vybudovat třídu třetí. Pedagogičtí pracovníci se v červenci vrhli do práce a nová družina byla na světě. Největší třída školy se nově vymalovala, na stěnách přibyly krásné obrázky, dokoupily se nové stolky a koberce. Výsledek této práce se dětem moc líbí a jsou v družince nadšené.

Do všech tří oddělení školní družiny chodí letos celkem 80 dětí a provoz je od 11.25 do 15.45. V rámci družiny také fungují kroužky. 2 skupiny keramiky, 2 skupiny sportovních her a nově kroužek vaření.

P o z v á n k a

Milovníci dobré zábavy a kultury zbystřete!!! Na podzim na vás čeká celá hromada smíchu a jedinečných zážitků. Dne 30. 10. 2014 od 19.00 hodin se můžete v aule školy pobavit s divadlem Point v úsměvně laděném detektivním příběhu PES BASKERVILLSKÝ, v půli prosince na nás čeká jedno z nejúspěšnějších představení téhož divadla TESTOSTERON, u kterého se nepřestanete smát až do konce. A aby toho nebylo málo, přijedou i umělci až z Prahy. A to konkrétně Lukáš Hejlík s doprovodem v sérii LISTOVÁNÍ s knihou FAKTOR MERDE. Bližší termín bude teprve upřesněn. Přijďte a rozhodně nebudete litovat.

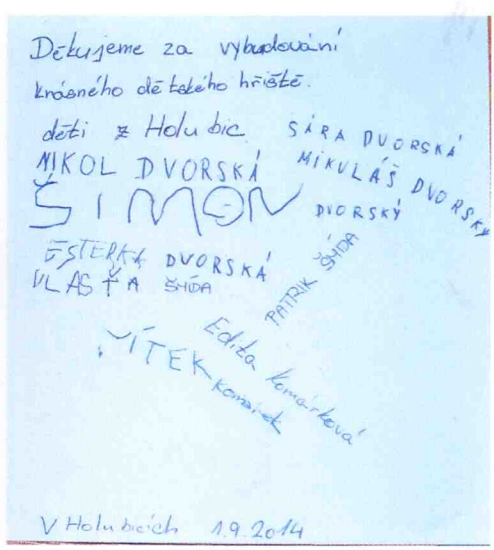

Poděkování

Zastupitelstvo obce rozhodlo a realizovalo výstavbu dětského hřiště v osadě Holubice.

Na začátku měsíce září přišel na obecní úřad od místních dětí dopis tohoto znění.

Zastupitele toto poděkování nejenom mile překvapilo, ale také hodně potěšilo. A tak jim přejí, aby jim zařízení dlouho vydrželo a spolehlivě sloužilo k jejich hrám.

Blahopřání jubilantům

duben:
Vladislav Řehulka Ptení 93

květen:
Ludmila Horáková Ptení 111
Zdeněk Zatloukal Ptenský Dvorek 80

červen:
Ludmila Vymazalová Ptení 9
Božena Plevová Ptenský Dvorek 87
František Přikryl Ptení 176
Eva Nejezchlebová Ptení 66

červenec
Anna Portešová Ptenský Dvorek 70
Zdeněk Mikšík Ptení 36

srpen
Karel Výmola Ptení 247

září
Anna Vymazalová Ptení 156

Všem jubilantům přejeme pevné zdraví, štěstí a spokojenost a mnoho sil do dalších let.

FC Ptení po odehraných 6-ti zápasech ročníku 2014/2015

Do nového soutěžního ročníku jsme vstoupili s novými posilami hráčského kádru. Na přestup jsme za 15 000 korun získali Petra Kankovského ze Sokola Ujčov,který u nás v loňském roce hostoval. Dále jsme pouze na půlroční hostování ze Sokola Plumlov získali Oldřicha Dospivu. Do nového ročníku soutěže jsme vstoupili s níže uvedeným hráčským kádrem a s těmito výsledky v prvních podzimních kolech.

1	FC Ptení – Čechy pod Kosířem	3:3	Sekanina 2, Doležel	3:1(PK)
2	Kladky – FC Ptení	2:1	Nevrla	
3	FC Ptení Tištín	2:2	Dospiva , Sekanina	2:0(PK)
4	Mostkovice B - Ptení	0:1	Doležel M.	
5	FC Ptení - Dobromilice	1:3	Nevrla	
6	Otaslavice – FC Ptení	0:2	Kaňkovský	

Mužstvo FC Ptení 2014/2015:

Antonín Hradil, Roman Minx,
Tomáš Nevrla, Jan Sekanina,
Ondra Peterka, Michal Kohout,
Jiří Hrabal, Tomáš Lang,
Jaromír Vyroubal, Stanislav Doležel,
Martin Doležel , Martin Horák, Vlastimil Šmída, Oldřich Látal, Václav Přikryl, Vojtěch Porteš, Vojtěch Hrazdil, Martin Musil, Petr Kaňkovský. Lukáš Holinka, Oldřich Dospiva

Závěrem bych chtěl poděkovat vedení obce Ptení i všem zastupitelům za finanční dotaci, kterou na letošní rok poskytli klubu na opravy související s provozem sportovního areálu.

Roman Minx - předseda FC Ptení

1	Sokol Kladky	6	6	0	0	24:8	18
2	FK Němčice	6	4	2	0	12:7	15
3	FC Dobromilice	6	4	0	2	16:11	12
4	Sokol Otaslavice	6	3	1	2	11:9	10
5	FC Ptení	6	2	2	2	10:10	10
6	Sokol Vícov	5	2	2	1	11:6	9
7	Sokol Protivanov B	5	3	0	2	11:10	9
8	Haná Nezamyslice B	6	2	1	3	10:13	8
9	Sokol Tištín	6	2	1	3	16:13	7
10	FK Výšovice	6	1	2	3	7:8	7
11	Sokol Čechy pod Kosířem	6	2	1	3	18:25	7
12	Sokol Mostkovice B	6	1	2	3	6:11	6
13	Sokol Bedihošť	6	1	1	4	12:21	4
14	Sokol Pivín B	6	0	1	5	7:19	1

Ptenský zpravodaj - informační čtvrtletník Obecního úřadu ve Ptení. Vydavatel: Obec Ptení, IČO 00288691. Náklad 350 výtisků. Distribuce zdarma. Redakční rada: Jiří Porteš, Josef Svoboda, Vladimíra Krejčí, Sylva Poláchová. Foto: Pavel Šnajdr. Zapsáno v evidenci periodického tisku MKČR E18078. Vychází v elektronické podobě na stránkách www.Ptení.cz. Den vydání. 30.září 2014

Z labyrintu minulosti ke vzniku Ptení

Ve 4. století začaly z Asie do Evropy pronikat hordy kočovných Hunů, kteří za sebou zanechávali krvavou stopu. Válečné události uvedly do pohybu kmeny na celém kontinentě. Nastala doba stěhování národů. Z pravlasti mezi Vislou a Dněprem se vydali Slované do nitra Evropy. V jednom ze tří oddělených proudů přicházeli naši přímí slovanští předkové ze severovýchodu. Krajinou, pokrytou pralesy, postupovali podél vodních toků a hledali prostor, v němž by se jako zemědělci mohli trvale usadit. Archeologové zjistili, že v nové vlasti se Slované v obydlených místech dokázali poklidně sžít s původním obyvatelstvem, ale většinou zakládali nová sídla. Mezi lety 400-550 tak vznikaly osady, ve kterých počet chaloupek nepřesáhl desítku. Nedostatek železa odsuzoval obyvatele k těžké dřině za pomoci primitivního dřevěného nářadí. Jedno zaseté obilné zrno dávalo při sklizni dvě, v příhodném roce nejvýš čtyři zrna nová. Málo efektivní byl i chov dobytka. Život probíhal ve znamení každodenního boje o přežití.

V západním sousedství se tehdy nacházela říše germánských Franků. Z dlouhodobých kontaktů se starověkým Římem mohla pokračovat v rozvíjení jeho kulturních tradic, proslula však výbojnou politikou. Pro okolní svět představovala trvalé nebezpečí. Počátkem 7. století se naše území stalo také cílem opakovaných nájezdů kočovných Avarů, útočících z východu. Malé a roztroušené osady Slovanů, ve kterých se pokrevně příbuzní dělili o výsledky společné práce, se stávaly snadnou kořistí útočníků. Situace přinutila předky spojovat se do velkých kmenových společenství a vtiskla jim do ruky zbraň. Poté, co v čele sjednocených Slovanů stanul francký kupec Sámo, byly útoky z obou směrů odraženy. Zápisy franckých kronikářů přiznávají, že pak jejich zemi Slované v odvetu několikrát poplenili.

Rozsah Sámovy říše, prvního státu západních Slovanů, není známý, historikové se však shodují na tom, že jih Moravy byl její součástí. Připomínkou Sámovy smrti, kladené do roku 659, zprávy o našem území nadlouho končí. Panovníky a kronikáře Franků zaměstnávaly problémy vlastního státu a slovanské písemnictví ještě neexistovalo. Jediným zdrojem zpráv o našem území zůstaly archeologické výzkumy.

Od roku 788 se opět objevují informace o našich předcích. Pocházejí z pera franckých letopisců a potvrzují trvající napětí mezi germánským a slovanským živlem. Přiznávají i neúspěch Franků při dobyvačném tažení do Čech počátkem 9.století. Za Ludvíka Němce, prvního panovníka východofrancké říše, jsou obyvatelé naší země poprvé rozlišováni jako Čechové a Moravané.

O území Čech se dělilo více kmenů, mezi kterými s postupem času přibývalo střetů v boji o vedoucí postavení v zemi. Na Moravě existovala tři odlišná kmenová společenství. Sever se sousedním Slezskem obývali Holasici, jih se stal domovinou Moravanů. Prostor mezi nimi byl kmenovou oblastí Hanáků. Pokud jde o zařazení našeho bezprostředního okolí do tohoto celku, stačí zalistovat v knize J. Bečáka "Lidové umění na Hané" nebo připomenout zdejší stále živé hanácké nářečí.

Největší životaschopnost prokázali Moravané. Mojmír I., kterým začíná historie vládnoucího rodu na Moravě, připojil roku 833 nitranské knížectví ke svému území. Nástupcem zakladatele Velké Moravy byl Rostislav. Pod jeho vedením uhájil stát svou politickou nezávislost v bojích proti východofrancké říši. Závažný náboženský problém zde však zůstal nevyřešen. Ještě před vznikem Velké Moravy šířili u nás křesťanství kněží z jižní a západní Evropy. Až do doby Rostislavovy zde zůstali duchovní, pocházející z franckého prostředí. Přestože církevní správa byla plně v jejich rukou, nebyli ochotni užívat slovanského jazyka. Není divu, že domácí obyvatelstvo je na oplátku zahrnulo mezi němé. Byli to prostě Němci. Nadřazeným vystupováním přiživovali obezřetnost Moravanů, z nichž mnozí raději zůstávali věrni pohanským bohům předků. Jak měl Rostislav vést do bojů na život a na smrt vojsko, ve kterém stál křesťan vedle pohana? Cizorodého vlivu se mohl zbavit jen vypuzením bavorského a franckého duchovenstva ze země. Dosáhl toho uskutečněním mise Konstantina a Metoděje. Jejich příchodem ze Soluně v roce 863 začalo utváření samostatné církevní samosprávy na Moravě. Soluňské bratry předurčilo k misijnímu poslání jejich vzdělání, zkušenost a hlavně znalost

staroslověnštiny. Tento jazyk byl v jejich době prakticky jednotným dorozumívacím prostředkem celého Slovanstva. K náležitému hodnocení díla věrozvěstů se nedostává prostoru ani výstižných slov, proto jen heslovité shrnutí jejich zásluh - srozumitelné šíření křesťanské víry a obřadů, překlady bohoslužebných textů a bible do staroslověnštiny, povýšení staroslověnštiny na třetí pozici mezi bohoslužebnými jazyky křesťanské Evropy (vedle latiny a řečtiny), výchova první slovanské inteligence, vznik písemné podoby staroslověnštiny (hlaholice) jako základu písemnictví u nás a v zemích dalších Slovanů (Konstantin), vznik a upevnění církevní samosprávy (Metoděj), věrnost misijní činnosti přes všechna protivenství až do posledního dechu.

Intrikami a pod nátlakem franckých žalob byl Konstantin nucen putovat do Říma k slyšení u papeže, ale obhájil se. Nemocen vstoupil do kláštera, kde přijal jméno Cyril, záhy však skonal a ve věčném městě byl i pohřben.

Metoděj prodělal pouť do Říma s úspěšnou obhajobou dokonce dvakrát. Při návratu na Moravu byl Franky uvězněn, na svobodu byl propuštěn teprve na papežův zásah. Jako vysvěcený arcibiskup moravský působil až do smrti v roce 885. Místem posledního odpočinku se mu stal chrám proslulého Veligradu, jehož poloha zůstává stále neznámou.

Za Svatopluka se pod kontrolu Velké Moravy dostalo území Čechů a Lužických Srbů, Krakovska, Slezska, Panonie a dokonce Kyjevské Rusi, on sám byl v dobových dokumentech titulován jako král. Léta vlády tohoto panovníka středoevropské velmoci jsou ovšem poznamenána negativními rysy jeho osobnosti.

Za Mojmíra II., posledního z příslušníků vládnoucího rodu, narůstaly vnitřní spory a zesílil tlak východofranckého panovníka. Okrajová území začala od říše odpadat a dílo zkázy dokonaly nájezdy maďarských kočovníků. V roce 906 Velká Morava zanikla.

Z archeologických výzkumů vyplývá, že společenské a výrobní vztahy na Velké Moravě dosahovaly vysokého stupně vyspělosti. Státní moc vycházela ze soustavy opevněných hradišť uvnitř nestejně velkých oblastí. Nejrozsáhlejší hradiště byla objevena teprve v polovině 20. století v blízkosti Starého Města u Uherského Hradiště, Mikulčic a Pohanska. Nejblíže k nám leželo velkomoravské hradiště na území Olomouce. S přihlédnutím k vývoji osídlení lze usuzovat, že zdejší obydlené končiny byly spravovány z olomouckého hradiště. Stojí za připomenutí, že ve Stínavě se "z dob prastarých" udržela tradice svěcení vody ve studánce u kapličky vždy v neděli po 14.září (Povýšení sv. Kříže). Podle ústního podání zde Konstantin a Metoděj posvěcenou vodou ze studánky udělili místním lidem svátost křtu.

Koncem 9. stol. začal v některých okrajových velkomoravských územích sjednocovací proces, vrcholící v 10. stol. vznikem nových státních celků. O samotné Moravě po roce 906 historické prameny dlouho nepodávají průkazné zprávy. Je jisté, že byla vydána na pospas příležitostným útočníkům. Osamocená izolovaná hradiště mohla spoléhat jen na vlastní síly. Velkomoravské správní centrum na Olomouckém kopci zaniklo v polovině 10. století. Archeologové došli k tomuto závěru podle požárové vrstvy v místech, kde v době jen o něco mladší byl postaven objekt stejného určení, jen pro jiného majitele. O osudu venkovského obyvatelstva se dá usuzovat z výzkumu osady zemědělců a rybářů (ale i řemeslníků) v prostoru dnešního kostela sv. Mořice, která toto kritické období přečkala bez úhony.

Na přelomu 10. a 11. stol. se Morava ocitla ve sféře zájmu českého a polského státu. Je známo, že mezi lety 999-1003 byla považována za součást Polska, ale nejpozději od roku 1030 jí vládl panovník český.

Vzniku českého knížecího státu předcházel nelítostný zápas o prvenství v zemi, ze kterého vyšel jako vítěz rod Přemyslovců. Předpokládaný klid se však nedostavil a spory o moc pokračovaly uvnitř vládnoucího rodu. Z touhy po moci někteří Přemyslovci likvidovali nevybíravým způsobem i své nejbližší příbuzné. Vražda knížete Václava byla jen epizodou v boji, ve kterém kandidáti trůnu nelitovali peněz a za podporu od německého panovníka byli ochotni obětovat státní samostatnost.

K nápravě poměrů mělo vedle nového nástupnického řádu posloužit zvláštní postavení Moravy. Její správu udělil panovník nejprůbojnějšímu z případných nástupců (odtud byl odvozen pojem úděl), aby tak otupil jeho ctižádost. Prvním moravským údělným knížetem se v roce 1030 stal Břetislav I. Panujícím knížetem Oldřichem byl poslán do Olomouce především proto, aby získával první vladařské zkušenosti, vzájemný vztah otce a syna byl v tomto případě výjimečně vstřícný. Jako prozíravý panovník zřídil Břetislav později pro své syny další úděly se sídly v Brně a ve Znojmě, ale po jeho smrti se vzájemné spory údělných knížat opět řešily silou.

K upevnění moci využívali Přemyslovci lenního systému, založeného na principu zásluhovosti. Největší odpůrce, jakým byli Slavníkovci nebo Vršovci, hubili do posledního, spojence si udržovali přidělením území - léna. Leníky se stali příslušníci knížecí vojenské družiny, ale i církevní instituce a hodnostáři, kteří potvrzovali oprávněnost nároku vládnoucího rodu na trůn. V řídce nebo zcela neobydlených kra-jích byla štědrost panovníka velkorysejší, v osídlených oblastech se knížata a králové zříkali svých příjmů jen neradi. Rozsah uděleného území byl závislý na velikosti zásluh leníka, vzdor a neposlušnost byly trestány ztrátou léna.

Na počátku 12. století bylo možno na doposud bílá místa na mapě Moravy doplnit řadu jmen poddanských vsí, mezi nimi také Ptení. Zasloužil se o to v pořadí sedmý olomoucký biskup Jindřich Zdík. Za Zdíkova otce byl dlouho považován Kosmas, jehož Kronikou českou se inspiroval A. Jirásek při práci na Starých pověstech českých. Po biskupském svěcení v německém Wormsu v roce 1126 cestou do Olomouce zasvětil Zdík rotundu na Řípu sv. Jiřímu. V novém působišti se zaměřil na potírání pohanských obřadů, přežívajícího pohřbívání mrtvých v lesích, na polích a rozcestích, mnohoženství, únosů dívek a dalších zvyků. Venkovské kněze celé diecéze svolával na shromáždění. Nabádal je k náležitému provádění obřadů a také "aby s ostruhami a visícími po boku noži nepřistupovali k oltáři". Za zisk církevního úřadu úplatou, porušení celibátu a další provinění byli duchovní trestáni odnětím příjmů, znemožněním přístupu k oltáři, případně zákazem výkonu bohoslužby. V roce 1131 Zdík dokončil a vysvětil olomouckou katedrálu sv. Václava. Přenesení sídla biskupa od kostela sv. Petra k nové katedrále se podle závěrů současných historiků uskutečnilo o deset let později. Při této příležitosti byl sepsán majetek církve v olomoucké diecézi. Do něho bylo zahrnuto vlastnictví olomouckého biskupa, tamějšího kostela sv. Václava, kapituly (sboru duchovních při biskupském kostele) a pěti velkofarnostních kostelů při zeměpanských hradech v Přerově, Spytihněvi, Břeclavi, Brně a Znojmě. Zdíkova listina zaznamenala jména 205 vsí, z nich 155 existuje dodnes. Většinou tam církvi patřila jen část pozemků. Jejich velikost upřesňoval počet popluží, z nichž každé bylo v podstatě soběstačným hospodářským dvorem.

Kapitola VIII.

Jindřich Zdijk/Wladi-
slawa Cžeſké° Knijžete Bra-
tr Ræguli Strahowſké Ka-
nownijk/po Smrti Jana Biſkupa/na
Stolicy Biſkupſkau wolen: Cžlowěk
žiwota welice pobožného/ Chudých Li-
dij obránce a opatrownijk. Za gehožto
Biſkupſtwij Létha Páně 1130. Wá-
claw Syn Otty Margkraběte/ chtěge
aby proſtranněgſſij mijſto k ſlužbám Bo-
žijm při Koſtele Olomauckém/ (kterýž
geſſtě na ten čas byl malý/) obráno by-
lo: W zám-

Idealizovaná podobizna biskupa Jindřicha Zdíka

Text listiny začíná sdělením, že stará privilegia olomouckého kostela byla ztracena. Soupis majetku o devíti odstavcích začíná vyjmenováním právě těch vsí, u kterých jsou údaje o majetku známé, darovací listiny k nim však chybí. Doba jejich začlenění do majetku církve spadá mezi roky 1063 a 1107. V roce 1063 bylo biskupství knížetem Vratislavem II. založeno, od r. 1107 spravoval diecézi biskup Jan II., který dal záznamy majetkových změn opět zavést. V prvním odstavci o tomto období je mezi jiným zaznamenáno, že majetkem biskupství byla 3 popluží "Napteni". Zajímavým zjištěním je, že jako vsi jsou zde označeny Kroměříž, Blansko a Holešov. Z obsahu listiny vyplývá, že ve směru od Olomouce k Drahanské vrchovině sahala církevní država před

r. 1107 po Prostějovičky, Žárovice (tam už v r. 1078), Ohrozim, Lutotín a Ptení. Do tohoto prostoru bylo vklíněno zeměpanské území, soustředěné kolem plumlovského hradu. Za Drahanskou vrchovinou pokračovalo církevní dominium podél řeky Svitavy, jádro vrchoviny bylo pro méně příhodné přírodní podmínky osidlováno později. Při hodnocení významu Zdíkovy listiny lze s jistou nadsázkou konstatovat, že vedle svého hlavního cíle prodloužila věk vyjmenovaných osad. Bez ní by první zprávy o nich pocházely z doby značně pozdější, u Ptení dokonce o dvě a půl století. Zdíkova listina je nejstarší ze všech písemných památek, které na našem území vznikly a dodnes se dochovaly v originále.

Pro zásluhy o moravskou historii si Zdík zaslouží, aby zde byly připomenuty některé významné mezníky jeho života. Za dvouletého pobytu ve svaté zemi vstoupil v Jeruzalémě do premonstrátského řádu a brzy po návratu podnikl pouť do Říma. Podporou moci panovníka si znepřátelil moravská údělná knížata , která se ho v Úsobrně pokusila zavraždit. Na sklonku života inicioval českou účast na křížové výpravě v r. 1147 a zúčastnil se výpravy do země pohanských Prusů. Zemřel v r. 1150 a byl pohřben v premonstrátském klášteře na Strahově.

Informace Zdíkovy listiny o Ptení je první a nadlouho jediná. Výpovědí o třech poplužích napověděla, že zde byla ještě další obdělávaná půda, ale její majitel již zůstane navždy neznámý. Ptení tehdy leželo na samém okraji obydleného území a písemnou zprávu o něm mohl podat jen někdo ze vzdělaného církevního prostředí. Jenže k němu bylo tak daleko!

Nepřímým sdělením o naší vesnici mezi lety 1245-1281 přispěl přehled majetku diecéze, kterou tehdy spravoval biskup Bruno ze Schauenberka. Tento německý hrabě chtěl z církevních statků vytvořit jednolitý a soběstačný celek. Zakládal nové vsi a města hlavně na řídce osídlené severní Moravě, podporoval rozvoj obchodu, zval do země německé krajany. Prostředky k uskutečnění svých cílů získával prodejem vsí, ležících izolovaně a dál od Olomouce. V jeho době se počet vsí s biskupským majetkem snížil na polovinu, ve které už pro Ptení nebylo místa. Zůstalo mimo pozornost středověké společnosti, dokud šlechta nepochopila, že musí vychovávat muže, kteří dovedou vládnout nejen mečem, ale i perem.

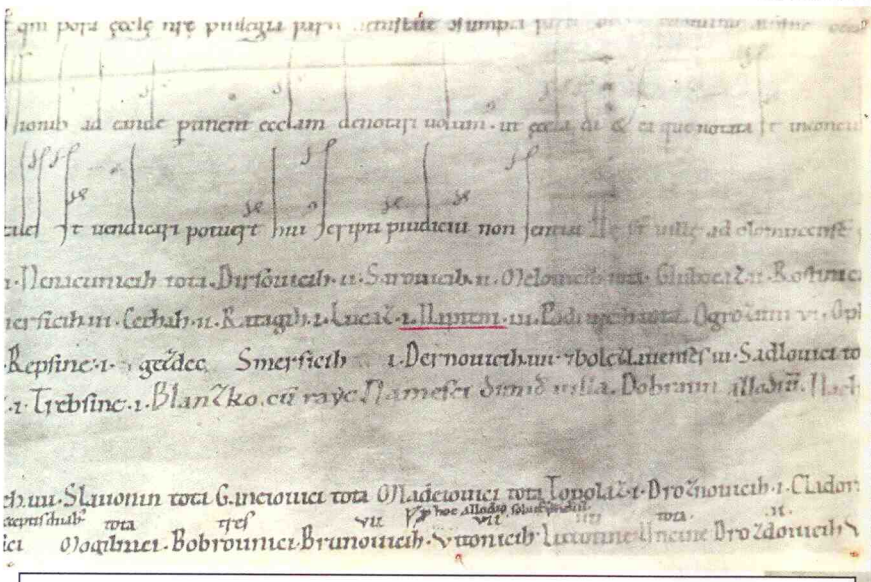

Zvětšený detail ze Zdíkovy listiny. Uprostřed je záznam o třech poplužích Napteni

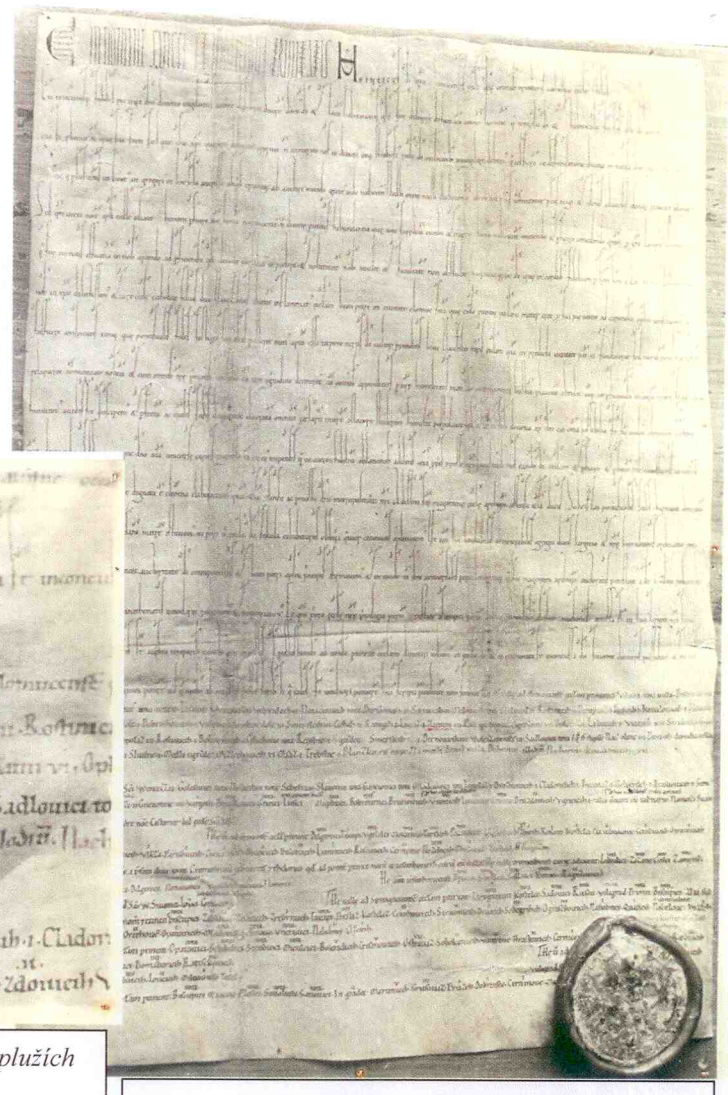

Soupis majetku olomouckého biskupství - Zdíkova listina -